

PROGRAM ADSP Loader, verzia 1.0

Služi k nastaveniu prístupových práv do jednotky COP 600.
Program pracuje v prostredí MSWindows 95, 98, 2000, NT, Me a Xp.

Inštalácia

Vložte CD s programom do mechaniky a počkajte na automatické spustenie sprievodcu inštalácií. V prípade, že máte na vašom PC funkciu automatického spustenia inštalácie zakázanú, spustíte súbor „ADSPsetup.exe“. Následne urobte nainštalovanie aplikácie **ADSP Loader** podľa sprievodcu.

Prvé spustenie programu

Pred vlastným spustením programu **pripojte personifikátor** PDS pomocou priloženého káblu PDS na COM. port počítača. Pokiaľ programujete priamo riadiacu jednotku COP 600, **prepojte** rovnakým spôsobom **jednotku a PC**. Program môžete spustiť priamo z „Plochy“, pomocou zástupcu, alebo z ponuky „Start“. Po spustení sa otvorí oknaplikácie s textovou ponukou, ikonami a ľavým a pravým pod oknom. V ponuke „Nastavenie“ **zvoľte port**, na ktorom je kábel PDS pripojený. Pokiaľ je ku kábelu pripojený i programátor, po nastavení portu se rozsvieti na personifikátore zelená LED. Pokiaľ nesvieti, zvoľte iný z ponúkaných portov.

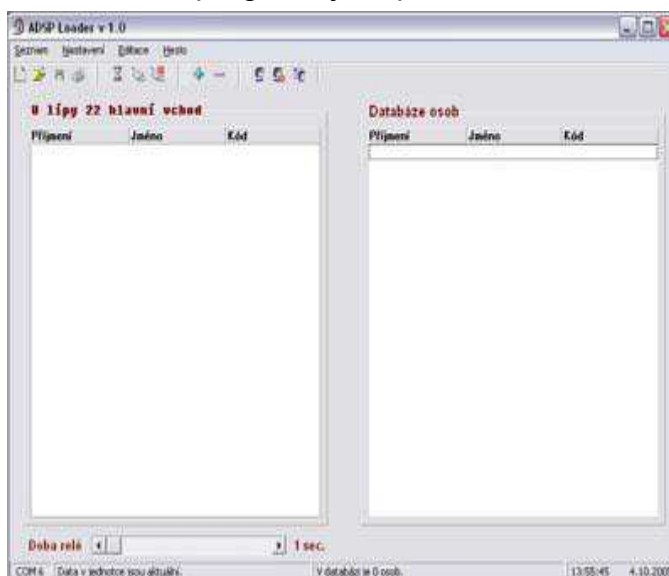

Databáza osôb

V ponuke „Editácia“ vyberte „Nová osoba“. Vyplňte priezvisko a prípadne i meno. Priložte ID médium na čítaciu časť personifikátora a kliknite na „Načítaj kód“. Pokiaľ programujete jednotku COP 600 priamo z PC, priložte ID médium na čítací terminál. Po úspešnom načítaní sa v ľavom okne objaví x-miestny kód načítaného ID média. Pre uloženie zvoľte „OK“. Vytvorenú databázu osôb je možné **následne upravovať**. Môžete zmazať osobu, vrátane ID média (používa sa pri strate ID média) alebo môžete osobu editovať (len priezvisko a meno).

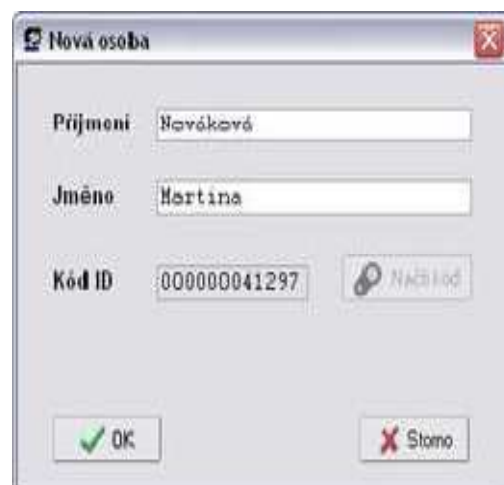

Zoznamy

Pri prvom spustení je nutné si **vytvoriť nový zoznam**, do ktorého budú následne priradené osoby, ktoré budú mať pre konkrétnu riadiacu jednotku povolené práva. Odporúčame zoznam pomenovať tak, aby bolo zreteľné, ku ktorej jednotke sa zoznam vzťahuje. (napr. U lípy 22 hlavý vchod).



Vytvorený zoznam uložte na disk v PC, tak aby ste ho ľahko našli. Program dovoľuje používať **nekonečné množstvo zoznamov** a je teda možné **pre viac jednotiek používať len jeden program** a jeden personifikátor. Aktuálne otvorený zoznam sa zobrazí v hlavičke ľavého pod okna.

Povolenie a zakázania osoby

Pre priradenie osoby do zoznamu osôb stačí osobu označiť v databáze osôb (pravé pod okno) a pomocou ponuky „Editácia“ a „Pridať osobu do zoznamu“ osobu nakopírujete do ľavého pod okna so zoznamom.

Pokiaľ je potreba osobu zo zoznamu vyradiť, stačí označiť v okne zoznamu (ľavé pod okno) požadovanú osobu a následne zvoliť v ponuke „Editácia“ a „Vyradiť osobu zo zoznamu“.

Jedna osoba môže byť vo viacerých zoznamoch.

POZOR! Vždy si prekontrolujte, či máte otvorený správny zoznam.

Nastavenie doby zapnutíarelé

Dobu zapnutia relé nastavíte pomocou **posuvníku** v spodnej časti hlavného okna. Pre **nastavenie relé na bistabilné** postupujte podľa návodu k riadiacej jednotke. Pri nahrávaní dát do personifikátora sa nahrávajú i informácie o nastavení doby zapnutia relé. Pokiaľ chcete nahráť **len dáta o dobe zapnutia relé**, použite voľbu „Nastavenie“ a „Uložiť dobu relé do pamäte jednotky“. Následne postupujte rovnako, ako pri aktualizácii osôb.



Nahrание dát do personifikátora

Pri urobení zmeny v zozname, sa v spodnej lište programu zobrazí text „Dáta v jednotke nie sú aktuálne“. Táto informácia upozorňuje, že je nutné pre plnú funkčnosť jednotky **dáta v jednotke aktualizovať**.

Dáta v jednotke je možné aktualizovať priamo „on-line“, alebo pomocou personifikátora „off-line“.

Zvoľte „Editácia“ a „Uložiť zoznam do pamäte jednotky“. Pred nahraním dát odporúčame **urobiť reset** pamäte pomocou „Editácie“ a „Reset pamäte jednotky“.

Pri nahrávaní dát do personifikátora sa rozsvieti červená LED. Po úspešnom nahraní dát sa zmení text v lište na „Dáta v jednotke sú aktuálne“.

Nahrané informácie obsahujú i informácie o dobe zapnutia relé.

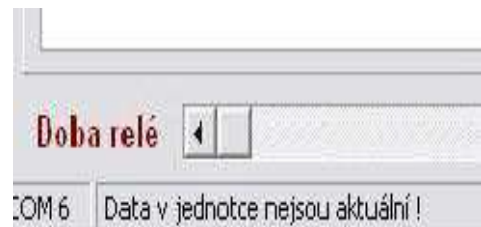

Aktualizácia dát v riadiacej jednotke

Pokiaľ chcete aktualizovať dáta v riadiacej jednotke off-line, stačí pripojiť personifikátor na svorku RJ 45 na doske riadiacej jednotky a dáta sa automaticky prenású. Pri nahrávaní do riadiacej jednotky priamo svieti červená LED na terminálu a po ukončení prenosu sa prepne opäť do oranžovej a zaznie zvukový signál.

Pri programovaní on-line priamo z PC je nutné **jednotku prepojiť** pomocou kabeľu s PC a aktualizovať dáta rovnakým spôsobom, ako pri aktualizácii dát v personifikátore. Opäť odporúčame **resetovať pamäť**.

POZOR! Dáta v pamäti jednotky budú vždy prehrané aktuálnymi a preto je nutné nepoužívať pri programovaní pomocou PC a personifikátora master ID médium

Heslo

Program ADSP Loader je možné **zabezpečiť** pomocou hesla pred neoprávnenou manipuláciou.

Pod voľbou „Heslo“ nájdete možnosť „Heslo“ pre zadanie nového hesla, a po jeho zadaní voľby „Zrušiť heslo“ a „Zmena hesla“.

POZOR! Pri zabudnutí hesla je nutné celú aplikáciu preinštalovať.



Zálohovanie dát

Dáta sa zálohujú prenesením všetkých informácií z adresára "C:\Program Files\ADSP Loader", do záložného adresára rovnakým spôsobom je **potreba** nakopírovať i súbory so soznamom.

Upozornenie

Programové vybavenie **ADSP Loader** je produktom firmy Zdeněk Fík, ktorá je vlastníkom autorských práv.

Zneužitie programu alebo jeho voľné šírenie a kopírovanie je trestné podľa príslušných zákonov.

V prípade, problémov s inštaláciou programu, alebo jeho fungovaním **kontaktujte** vášho distribútora, alebo technické oddelenie spoločnosti AVARIS SLOVAKIA , s.r.o. na telefonných číslach, alebo formou e-mailu .

Kontaktné údaje

AVARIS SLOVAKIA, s.r.o.

elektronické identifikační systémy

Hollého 2786

901 01 Malacky

tel.: +421 34 772 4944

www.avaris.sk

e-mail: info@avaris.sk